盛京時報

刊休日…中日大祭禮拜日之翌日
明治四十五年陽三月二十八日　陰二月初十日
價目　每張銅元五枚每月七角　外城郵寄每月壹元
刊例　半年五元四角全年十元
本報　一行五號字十五字起碼登一日者每行四角登長期者價目
告白　面議
奉天大西門外大什字街路北
發行人　一宮房次郎
發行所　盛京時報館
電話　日二二番　中四三〇號

論說

任官議

際此共和時代。必取衆論之所不予。或平昔素無聲望者。使濫官而治事。某固未見其可也。然衆論孚矣。而或僅震於其平昔之聲望。而漫使之濫官而滋事。蓋亦未見爲無害也。國家因事而設此專官。必其人之才足以了此事。又或其人於此事素有經驗者。與平昔之聲望。蓋截然爲兩事。若混而同之。則其害立見。故爲人擇事。不宜於專制時代。而尤不宜於共和時代也。官又不能以之爲賞功之具。如今日之熱心革命。犧牲一切。造成共和者。其功懋矣。而使之濫官而治事。則或如鑿柄之不相合。或爲民所甚。而怨讟叢於其身。其究也。反併曩昔之聲望。而亦隳之於作官。故善任官者。惟其能不惟其功。不知者疑爲薄待有功之人。而實寓有保全之深意焉。時變急。風雲緊。人思自見。惟其會矣。然任用之者。當諦觀其有無實力。以爲取捨之準。無已。則甯取砥礪節操。明於趨勢者。使主持一切。華而不實。虛驕之氣勝者。最宜屛絕。以此輩實不足以挽時艱而支危局也。官得其人則事治。事治則民安。而國家之前途。乃有生氣。否則徒襲共和之名。國事日棼。而嚴肅齊一。乃反不逮開明專制遠甚。則又爰取此美名爲也。今日監督機關。固已漸備。官非其人。或不舉其事。繩其後者。甯肯爲之稍留餘地。然與其遲之異日。糾劾之使不安於位。何若不輕任用之之爲愈耶。且去者雖去。而事之爲彼所敗壞者。已無復挽回之希望。興念及此。其又奚以自解乎。以故爲人擇事。爲人擇地。陋習。必不宜再見於今日。且又不宜有諉卸心。徇人之推薦。而姑試之。其職移之尤重要者。則尤宜慎加遴選。於以端出治之本。而收事罔不舉之効。非然者。瞻徇於前。即不免有僨事侵官之患。國基初奠。甯能堪多次之搖撼耶。恐一搖撼。而即呈杌棿之觀。某爲此懼。而以任官之議進。願當局之加採擇焉。

雜錄

魯代表上大總統呈

山東臨時議會代表范之杰王志勳丁惟汾周樹標丁惟魯安舉賢等爲呈請事案奉 大總統寒電開從前各省自舉都督本爲與中央離絕關係現在已經統一所有地方制度及長官任用應由中央公布一律遵守臨時議會有選舉本省長官之權于法令尚無明文可據若各省于法令未公布以前各自爲政紛紛自舉都督大局必更紊亂且與統一之旨相背故凡各省長官前此已經任定者皆暫不更動原以維持現狀實具苦心等因仰見大總統尊重法律保持地方治安之至意理宜靜候勿得再瀆惟念政權者國家之要素統一者政權之精神稍涉紛歧將關係斷絕呼應不靈寖入于不可收拾之境是以大總統受任孫總統退位北京政府成立南京政府取銷國家如此地方亦然謹將山東政權不一之現象及其將來之結果爲我 大總統一縷陳之查山東自取銷獨立以後同時即有兩政府發生張廣建吳炳湘在濟胡瑛在烟各擁兵萬餘如臨敵國兩不相下其時東人雖已洞見張吳之專橫而鑒于南方之糜爛不得已爲保持現狀起見飲泣吞聲日冀議和告成倒懸斯解詎共和宣布政體大定張吳知其種種行爲之不見容于東人并不見容于其本籍安徽勢將爲我民國之公敵也于是與五鎭統制吳鼎元鹽運使聶憲提學使方燕年等焚香同盟結爲死黨性命孤注挺而走險造及時行樂之因遂取爲淵毆魚之果共和明詔既不宜布而軍民益滋疑懼取締電報拆閱函件而書信不得自由禁止組織臨時議會二鐘之頃三次派警兵干涉而監督機關不得成立共和以前指政黨爲革黨而捕殺之共和以後指革黨爲土匪而捕殺之濟南濟甯濰縣諸城即墨黃縣文登等處計慘殺志士二千餘人之譜於文登土匪首王嘉禾家搜出萊州府知府楊蒂手函中有奉張吳論鑿令殺戮志士眞省請獎等語並設斬決處於撫署而人民之生命不得保存逮捕胡瑛所派代表侯延爽張承治等而兩政府不能融洽凡與共和政治相背而馳者無不悍然爲之一般士紳茹苦含辛忍無可忍羣起決心不得已會集烟台組織議會以爲維持治安之計其留濟未去之士紳如吳樹梅毛承霖等亦多數係濟南土著梗於身家財產不能輕捨亦非贊成吳也而張吳乃利用此機假冒吳樹梅等名義電達南北政府爲之辨誣居心蒙蔽以遂其蠻橫貪婪之手段又勾結軍隊多方結納而一般軍界遂入其彀中吳吾國舊日軍隊無知識者居多善用之則爲勁旅不善用之則爲頑民濟南五鎭及各路巡防兵士洞知張吳等不理正事別有居心結隊聯群肆行淫掠濟南濟甯泰安濰縣等處比比皆是舊歷年關業經月餘商賈戒嚴迄未開市夫軍隊所以保衛人民也而損害矣商業所以流通社會財政也而閉塞矣尤可慮者兗沂曹濟泰一帶土匪已麕集七千餘人佔據魚臺鎭伺濟甯泰安其變而待發者又復星羅棋布無一片乾淨土軍隊倡亂於前土匪附和於後將來非兵匪混合玉石俱焚不止通省人士觸目驚心力求弭亂張吳不可去而之胡由濟南選派代表赴烟請兵西伐者數矣幸胡英顧全大體不爭個人權利力爲勸阻代表等亦力陳地方糜爛之可懼大總統苦衷之當諒切勿妄動致害大局同時並受本會委任趨謁大總統面陳一切力求疏通以達維持地方之目的夫張吳權力所能及者而曠職如此胡英能力所能統轄者而梗於法律又如此張吳享山東政權之名而棄其實胡英握山東政權之實而不享其名政權兩歧而山東遂入於無政府之地位矣大總統之不用胡英不去張吳非袒護私人乃注重將來之法律代表等之求去張吳挽留胡英亦非違法妄舉乃注重目前之事實及後來之隱患諒大總統決不以張吳冒名辨誣之電爲可憑山東全省臨時議會代表之言爲無據也況東省爲南北樞紐影響所及牽動全國政權統一問題解決稍遲恐不惟東人爲全國之罪人即大總統保持現狀之苦衷亦終無以大白於天下也爲此披瀝直陳公同叩懇伏乞垂鑒而援救焉謹呈

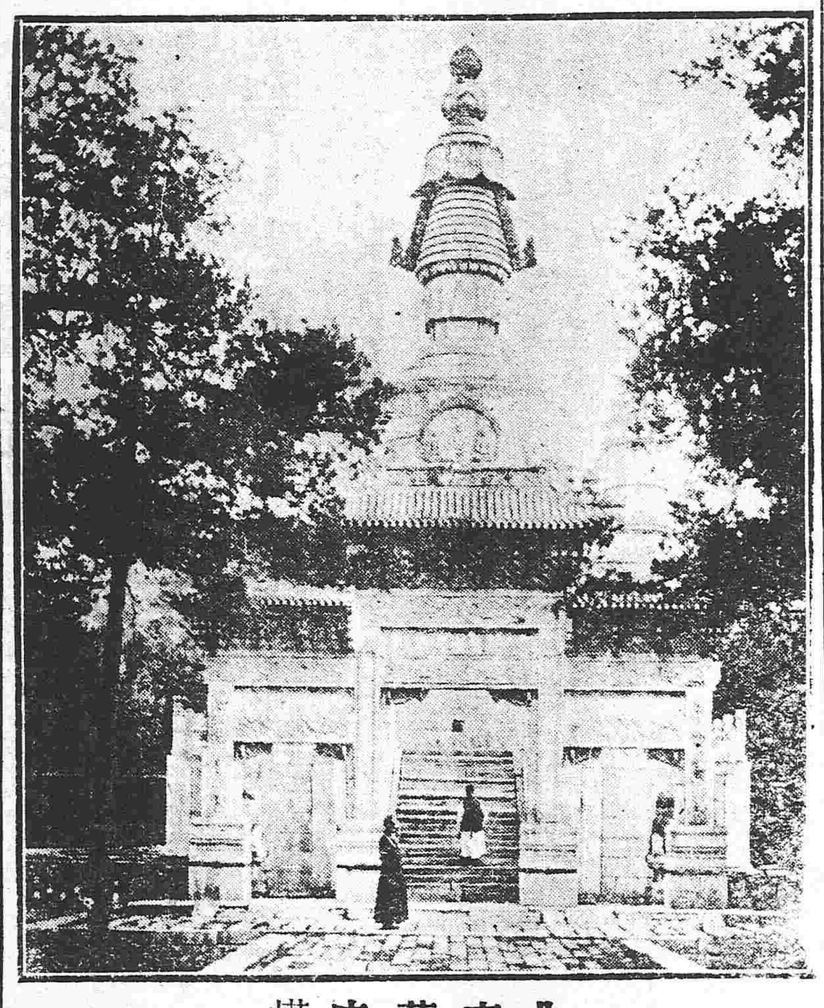

北京黃寺塔

專件

奉天商品陳列所遊覽章程

一本所陽歷四月初一日起九月底止每日八點鐘起十二点鐘止午後一點半鐘起六點鐘止陽歷十月初一日起至三月底止每日九點鐘起十二點止午後一點半鐘起五點鐘止開門售票

一遊覽人須先至售票處購票入門交驗票人剪記出門時交於收票人無票者不准入覽每票一張酌收當十銅元二枚惟軍人及學生概從優待每票一張減半收當十銅元一枚但軍人學生以穿制服者爲限

一遊覽人如携有物件應交寄手携物處領牌爲據出門時繳牌向手携物處取回原件

一本所陳列各品概不出售惟間有購備較多已標明可售品字樣又有各商家寄售之品亦標明寄售字樣以上兩宗遊覽人如欲購買請知照看護人轉告管理司事始能成交

一本所陳列各物遊覽者不得隨意撫觸如欲考求細閱須由看護人取出親手授受不得自行取納倘有損壞等事應照原價賠償

一遊覽者在所內不得吸烟或任便痰唾以及爭吵等事違者議罰

一遊覽者如欲模寫陳列品應由看護人呈經所長允許後方可從事

一各軍營軍人欲多數同來恭觀者須由各軍營長官先一日照會預定人數由本所敬贈特別優待票及期來觀並由各軍營派員領隊同蒞以便接待

一各學堂學生欲多數同來恭觀須由各學堂監督先日照會預定人數由本所敬贈特別優待票及期來觀並由學堂監督職員領班同蒞以便接待

一每逢星期一午後爲本所休息之時停止遊覽

一雪雨日停止遊覽

一瘋顛醉漢乞丐並形迹可疑之人概不許入內

一本所如有更換商品掃除房屋等事臨時示期停止遊覽

一此係本所暫訂章程嗣後如須增減隨時稟請上憲存案再行公布

小說

夜叉美人（廿七）

你們請到那邊兒去坐別看我是這麼說的狠橫一看他們這些箇樣子 和你平常看病的不一樣 也不由的心中爲之一驚 就覺着彷彿從腦瓜兒上往下澆了一盆涼水的樣子 因爲甚麼 當着眼下這箇小安靜的時候兒 不是那兒有人命案子 就是這兒殺了人了 忽然闖進這麼些個 一點兒禮節沒有的生人 就無論他是誰 也得心裡疑心害怕並 不是我過于膽兒小 我隨又說道 你們要是不嫌憐那邊 可以隨便兒去 就聽兒那個年輕的偺們說道 你不認得我麼 聲兒雖小可是尖 回身又緊靠在我身子的傍邊兒拿手一拍我的肩膀兒 二反又說道 你不認得我麼 我當時也沒顧得想他到底兒是誰 隨又說道 不論怎麼樣 你們請到待客廳去罷 你倒是誰 我一點兒也不認得 就聽那個年輕的買賣人 呵呵的大樂 臉上的樣子也就崩不住了 說是我呀 先生 你把武智給忘了麼 甚麼 你就是武君麼 就是你麼 啊 我們不是一塊兒的伙件麼 讓你嚇了一跳 受驚受驚 實在是對不起的狠 我這回改裝 實在可是裝的不錯 要是你全都看不出來 可就不要緊了 不差甚麼的 沒有看出來的啦 我們走罷 當時鬧的我糊裡糊塗 心裡也不知道是怎麼回事 心想做夢剛醒 莫非是又入啦夢了 細這麼一看 又一聽他說話 可不是武君麼 衆位看官到這兒 必有點兒疑心 天天兒一塊兒 辦事的人 就說是喬裝改扮 也沒有一點兒認不出來的 這話說的未免太離忽了 衆位別忙 聽在下說說這個緣故 大凡他們當大偵探的 處處兒是要加倍留神的 個個兒賊就沒有不知道的 （未完）

各埠糧食行情

長春　公主嶺　四平街　開原　鐵嶺　奉天　營口　大連

[illegible]

北京專電

●保皇軍佔據同州之舉動
陝西保皇軍佔據同州(隸屬陝境與潼關接近)對于提倡共和者嚴重處罰

●西征軍敗退之由來
升允據潼關之險要力抗共和軍進逼潼關叛軍伏兵四起(頑强抵禦)農民又復揭竿以援助叛軍激戰亘三晝夜之久共和軍遂致敗退

●人心又復動搖
往剿叛軍之毅軍數營抵潼關左近後竟變作亂兵掠劫民戶(並不順從長官命令)山西某關之防軍五營亦起騷擾(該省)土匪又假冒勤王軍(在各處跳梁)全省亂象(條)忽呈現(並有)蒙兵多人侵入歸化城之耗北京人民因是又復動搖

●外僑咸有戒心
廣州汕頭等處亂事迄今尚未全定潮州叛軍又演出破壞九廣鐵路威脅英人(舉動)各地外僑(因漸見)有不安之勢(汕頭各)國軍隊乃決議相機派隊自行保護僑民

●俄國意擬加入比國借欵
前電傳有俄國並不加入四國借欵一節茲聞俄國意擬加入比國借欵藉以接濟中國財政未知確否

●賠償損害計畫
中政府對于中外人士凡在此次革命戰事所蒙損害(擬分期六年)賠償一切(至其款項則當)發行息八厘之國債云

●籌定發行紙幣事宜
中央財政窘困異常而各省請欵尤急袁總統現與度支部首領周自齊連日熟商籌欵辦法決計發行紙幣一千萬元以應急需(聞已咨商于參議院)

●派兵彈壓地方
袁總統因京師秩序業已恢復昨派步軍統領率領軍士開赴山西交界地方彈壓土匪(並聞)大同府土匪充斥形勢不佳

●藍又有派充山東都督之說
聞袁總統爲調和趙爾巽藍天蔚雙方不協起見擬派藍充山東都督或謂袁將委錫良派赴奉天與趙督面商此事未知確否

●借入比欵之抗議
四國公使關于比國借欵問題於二十五日通牒袁總統抗議其內容係詰責中政府不重國際上之德義妄借比欵並要求明示將來財政計劃之的確辦法云

●揀派西北宣告共和之員數
二十五日袁總統頒發命令招撫蒙藏事宜並聞袁總統爲宣佈革新政體理由起見選任宣佈委員蒙部四員回部三員甘肅新疆伊犂各一員青海一員另派譯員若干不日將分往各地宣明一切聞該委員等並兼辦各藩部選舉參議院議員事宜又聞張錫鑾頃日組織蒙藏統一政治會提倡五大民族之統一蓋係袁總統招撫蒙藏政策之一端也

●促庫倫獨立之取銷
袁總統頃擬抵制外蒙古各王公聯合獨立日昨宣稱庫倫若猶不取銷獨立則當調派駐張家口陸軍第一鎮馳赴庫倫云云

●升允要求軍費二百萬
升允要求給欵二百萬兩爲媾和之條件聞袁總統意欲照允(唯擬先)付給五十萬兩其餘百五十萬兩則當准予升允借外欵以塡補之權

●青州亂軍業已就撫
據青島來電二十三日晚青州防軍蠢動掠刧商家四十餘家焚毀者二十餘戶至二十四早經滿人軍隊彈壓已就鎮撫

上海專電

●教士入川被戕
據漢口消息云美國教士三名日前由宜昌附輪遡江前赴重慶途遭土匪之襲擊就中一人當塲被殺其餘二人均被傷甚重旋即折回宜昌

●北省都督更迭先聲
據南京消息云參議院爲統一南北行政起見議定將北省都督一律更迭另由參議院選派

●貴州不靖情形
貴州哥老會首領某被巡防隊殺却該會會員等因均憤懣不置到處逞兇以爲報復現在暴動益加劇烈人民塗炭

●組織新內閣之爲難
南方要員多不願在唐總理之下充任閣員熊希齡伍延芳宋教仁等現留上海觀望裹足不前可知組織新內閣爲難之一斑也

●孫中山蒞滬
孫中山於二十五日由甯蒞滬聞擬不日回粵優游林下

●薩鎮冰與海軍大臣
袁總統黎副總統均電致孫逸仙要請承認以薩鎮冰充任海軍大臣

●參議院將移至政府所在地
唐總理於二十四日抵甯次日親蒞參議院討議選任新閣員事宜及各項要案並聞參議院頃已決議將與內閣仝移至北京

東京專電

●舉行閉會式
日本此次國會已於昨二十六日舉行閉會式

●宣告對中國之外交情形
內田外務大臣日前答覆佐佐木議員質問日本對中國之外交情形畧稱日本與中國不但於政治經濟上尤有利害之相繫者於地理及歷史上亦有關係至重者故日本政府時常注重此密接關係以期不誤相當之措置且關于列國在中國之共同利益則當與列國同一步調企圖保護就中與英國則遵據同盟條約之宗旨時常交換意見以便協力從事云云

●礦工罷業風潮之絕大影響
英國煤礦工夫同盟罷業之結果釀起英國未曾有之窘狀勞動之失業者計達三百万人加入其婦女小兒實達五百万人現均缺乏食用演出慘澹光景各處交通殆致杜絕商務蕭條倘繼續現形直到下月則恐起大英帝國存亡之大事也

要電彙錄

●西安來電
北京袁大總統武昌黎副總統暨各省都督各報館均鑒接副總統支電以論人亡國亡種亡等語沈幾觀變碩慮深沈捧讀之餘感佩零涕禍迫眉睫早定國都南北利害誠如尊論敝省全體贊成尚望各都督匯念時艱顧全大局共表同情民國幸甚漢族幸甚臨頴無任翹企叩禱之至鳳翽叩隠

●武昌來電
北京袁大總統南京孫大總統各省都督及各省報館鑒頃閱上海各報載有覃振電稱組織閣制一節唐總理久不來甯袁公所提出閣員概屬亡淸舊吏無一純粹新人物差强人意者此間軍政學商各界咸懷不平暗潮洶湧蕁見南北混合之統一政府勢將破裂不可收拾貴報主持輿論最有價值務希鼎力維持大張公道使袁公翻然醒悟以融和南北感情爲今日救急之要義萬不可徇私行詐功虧一簣致五大民族之新共和國陷於分裂之慘不勝禱盼黎副總統代表覃振云云等因查覃振本派往北京乃竟稽延南京遲遲不發甚且以代表名義發表個人私見殊違背元洪宗旨業已飭令銷差該電自應作廢合亟聲明免滋誤會元洪馬

●鄭州來電
北京袁大總統南京孫大總統各省都督統一黨各部部長各代表各同志團各議會各報館各統一黨支部均鑒晉南同志諸人已在運城組成統一黨支部於三月二十一號開第一次臨時會推定臨時部長張君士秀副部長王君平攝定外事大員八人嗣後凡統政黨及所有一切進行方法與本支部有關者統希電達陝州轉本支部特此佈聞河東統一黨支部叩

陰初開
鳴盛▶ 開設在平康
慶豐▶ 開設在石欄杆
辦學堂者鑒
中華民國教育部批 儀呈已悉所陳自係實情現距開學日期已迫所有教料書除清學部所編一體禁用外其民間通行之本准由各學堂依據二月十九日本部通令第七項之主旨自行修改以應急需至各書局已經修改之本如因重印不及亦准先行[illegible]
九宮飛星
初陰
七赤 西方休門 求見長官吉
二黑 西南方生門 行旅出軍吉
紫 南方傷門 營業折本凶
綠 東南方杜門 丟失不得凶

火車……

往北 / 往南 / 往北 / 往南（各站開到時刻表，字跡模糊殘缺）

大連開　沙河口　周水子　金州　……[illegible]

大連開	前 八〇〇	後 二〇〇	後 七一〇
臭水子	八四七	二四七	七四七
旅順到	一〇〇	三〇〇	九〇〇
旅順開	前 六二五	後 一三〇〇	後 五四〇
臭水子	七三九	二四〇	六五〇
大連到	七五五	三三〇	六四〇

（大連旅順間）

往上海定期輪船廣告

西京丸 陽三月三十日（陰二月十二日）正午開
神戶丸 陽三月廿七日（陰二月初九日）正午開

頭等票 日金四十圓（一去）日金六十四圓（來往）
二等票 日金二十五圓　同　四十圓
三等票 日金十圓

大連開 每禮拜三
上海到 每禮拜五
上海開 每禮拜二
大連到 每禮拜六

本事務所及在營口遼陽奉天鐵嶺長春各站均可發賣聯絡船車票

兩輪船現均備有無綫電信以期送信迅速而設乘客之便利

南滿州鐵道株式會社 大連埠頭事務所

日本郵船會社瀛船廣告 由大連埠頭起

酒田丸（陰二月十一日）陽三月廿九日 前十點 往門司神戶橫濱
山東丸（陰二月十四日）陽四月一日 正午 往太沽牛莊
淡路丸（陰二月十四日）陽四月一日 後四時 往芝罘太沽牛莊

日本輪船會社代理店　三井洋行大連出張所　電話（二一〇）（四六〇）

乘船票由本出張所自買如有乘客請至本所購買

英商 太古洋行

頂上洋白糖

保火險公司

東三省各處均有代理

俄商秋林洋行

啓者本總行開設在哈爾賓可隨意今由本國運來 **分設奉天鼓樓北**坐東向西門面歷有年矣所有貨物除零發外並指期定貨均

毛氈子 大哈拉毛布 **扣絨斜紋布**哈機布印花布 **黑睛子布**鋪 **地漆布**及罐頭食物 **各色洋酒又**有頂上香濱酒 **地圖牌白蘭地**酒白美異常價值格外公道 **五金鐵器**俄國之犁杖裁縫機器並 **木匠應用器具**及廚房傢具俱全木鐵 **金銀鐘表**留聲機器八音琴鐘頂上千里眼 **長腰皮靴**各樣香水子牙粉各樣藍油磁呼白磁等呼象皮套鞋 **烟捲方糖**凡日用飯之用物俱全不及備載如蒙概賜顧請移至本行面議一切價值格外克己特此廣告

中國電話二百九十二號本號主人啓

黑龍江東泰派報社啟事

閱報諸君鑒盛京時報於本年二月二十八日統歸本社一家經理派送所有以前鑫泰代派時之交涉本社概不承認恐未周合亟登報聲明

本社主人張震軒謹啓

本社特別任事

本報黑龍江向歸鑫泰派報社卽本報分館派送於本年二月二十八日將分館裁撤統歸東泰一家代派所有以前本分社交涉事件東泰概不承認諸閱報諸君向前本分館經理人韓鑫樸交涉可也恐未周知特此登報聲明

吉長鐵路局告白

本局修造長春站馬路擬招商包辦如有願包此項工程者須於四月初十日以前來局閱看合同准於四月十二日投標十三日開標特白

本局鋪墳長春車站土方業經包工人訂定因不能遵依合同辦理卽行取銷擬另招商包辦如有願包此項工程者須於四月初九日以前來局閱看合同准於四月初九日投標四月初十日午後兩點鐘開標特白

名花到嶺

公主嶺天寶書舘新到歌妓筱卿長安產也姿態風流應酬圓到語言溫柔學止安詳且善于歌舞誠青樓中之絕品也新入天寶搭住大開艷幟走馬章臺者盍往以觀

花界之魁

遼陽頭等雲閣特由姑蘇聘來名妓金紅金花金玉金仙銀紅善能歌舞西皮二簧小曲無不盡善盡美而且待客又能周到茶資一元住宿五元下餞在內白日條子二元車資在外此班初次來遼各妓加意豔粧每房間俱用洋式器具最足以暢遊客之雅懷敝班擇於本三月二十八日開市

新出共和適用初等小學

國文教科書教授法
修身教科書教授法

出版廣告

數種均合乎共和教育之宗旨以養成共和國民之資格凡爲共和國民者不可不讀此新書也

共和成立國體變更教育方針亦因改換本書室延聘素有經驗之通人精心編輯先出初等小學教科

奉天鼓樓北上海彪蒙書分莊謹啓

老鼎豐南貨庄廣告

本號向設在通天街中市承蒙各界賜顧應接不暇是以于年前又在公署西首添設分號採辦貨物益求精美營業亦日即隆盛茲因通天街地處僻靜諸公光臨殊多不便爰特併入新號一切價目無不格外公道凡賜顧者請認明本號招牌庶不致誤

電話一百二十二號

楚舘遺風

遼陽頭等聚美南班內有金寶鳳春金紅鳳仙金花三寶五寶等乃南方人也又有寶玉北地人也敝班自於去秋挑燈以來蒙諸君之捧場車馬盈門之不絕以致尙可支持新歲以來新政共和民心已定各業安然遼陽州城幸賴各官長嚴禁森令軍士各守營規並無滋擾等事地方上加意太平故敝班重將滿院裝修卽設電燈各房間重行粉飾一新茶資一元借宿五元下餞統統在內特此奉聞遊客　雅鑒

一服立卽奏功

靈藥仁丹

名聲洋溢中外無双
從速購用以備急需

仁丹者實軍人官員商賈紳士淑女學生等之

各界必備之神藥也

▶仁丹者各地藥房洋廣貨舖均代行售◀

共和肇國記

●升允致東省某統領書

□□閣下鈞鑒刻下南北大勢已成此變更之速爲世界各國未有實我朝廷俯順輿情不忍以兵力從事塗炭生靈乃下辭政之詔此乃聖明之舉也而苗蠻竟不識大體而以恢復大漢爲言眞令三尺童孩難堪允經百翻自抑而不得罷加以士卒每欲恢復大淸再三請允伏思大淸勇士尚未忘舊我允是何人遂乃義旗一舉士卒同心於是率領義卒二萬奮力前趨今已占據潼關蒲州等處乃袁世凱遣毅軍征允不意毅軍皆明大義未戰而降近允接前鋒來函謂所佔據各處農夫多有棄業而從軍者今允部下士卒已有四萬之多聞國天輿人歸之勢不難再造於今日也現我兵布置之處縱橫已有六七千里允聞閣下英風威烈才識淵深不待允嘵嘵者也然允有不能不對閣下陳者今共和雖成滿奴北狗之稱稱盛此猶不足謝蠻野之私衷並著書立說以誅之吾輩眞能甘受其詈我千古乎我北方諸公當不能出此也允今無顏爲生只求死之得所而已夫自共和以來其故有三官服官帽竟令苗蠻擅行更張江山淪於蠻族所握凡有血氣者能不痛心切齒而思光復之也允深知閣下素抱君主立憲政体允想閣下遲遲未舉者非贊成共和亦非被人所動實由於兵單勢孤之故耳絕不能如親貴中之滿奸慶賊也允書至此則淚涔涔天乎天乎何令我北方人民若是也耶閣下誠能因時勢趨向體士民之深心率部下健兒勇士挾攻京師先殺親貴中之慶邸繼斬袁世凱之奸頭以謝先帝在天之靈爲北方人民增莫大之幸福爲大淸奠百代之社稷復仇雪恥莫善於斯閣下若以允言爲不謬則即時擬分大札使送信者帶來訂一拔隊之期以便戮力同心互相接應將各部機關於對內對外之策組織完善方可進行惟有最要緊之宗旨必須保衛地方凡人民生命財產盡力保護毋稍擾亂民間治安對付各國領事及使館尤宜嚴加保衛以重睦邦交此我舉事以前之重要問題不可不注意者也夫人生於世靡有不死然與其死於牖下沒沒無聞何如死於戰場英名赫赫允想閣下世居北土絕不能爲南方作虎倀也且今之共和云者乃表面而已其實際各據一方各施其能名實不符何望其共和之有哉吾恐愈求共和而共和愈遠也蓋立憲不能有效而共和今我中土非君主絕無存立之理況名實不符各據一方乎語云識時務爲俊傑自來英雄偉人建不世之業未有能越乎此者願閣下早爲裁決因時而動以免汗奸之勢力至此欲戰不能悔之晚矣此請□□升允頓首

●參議院存廢問題之紛議

日前武昌臨時議會電致各省議局反對南京參議院甚爲激烈(原電續紀)且有多省極力贊成故總統有日前組織議會之命令蓋調停也現在京師對於此事議論紛紛大約分爲三派其一主張即行廢去參議院一主張仍留參議院一面組織議會二者並存但須劃分權限尚有一派主張仍留參議院但須重行改選三派之中前一派最爲激烈後二派稍和平蓋以中國此時危急之秋不可一日無立法機關使總統孤懸於上亦調停之說也未審能有效力否

●美資本團代表之交替

駐華美國資本團總代表司特列氏擬定廿六日乘京奉鐵路火車出京再取道回美繼其任之馬克奈德氏已於二十二日接辦矣

●臨時政府成立之糾葛

總統府密息袁總統連接南京來電組織臨時政府各項問題又極糾葛且前擬各國務卿又多力辭恐非倉卒所能成立唐總理所預訂四月一號以前成立之議必難辦到大約至速必須延展兩星期以外云

●軍事上根本改良之計劃

近日總統府內軍事股有人建議云比來南北各軍疊次暴動情形極爲危險即此設法或可補救若長此以往不從根本上大加維持兵戢自焚蔓延勢無底止將何以保全治安收拾秩序現在各營或僅餘百人或一營不及半數無一鎭完全者兵丁全數擬將潰散所餘之各營調出關外實邊屯墾另以兵力嚴守各邊防其乘機擾亂一面頒布徵兵辦法實行徵兵制度以圖根本上之改良等語後經會議屢次總統亦以此策爲然應可准照並聞俟大局稍定之後即可次第施行云云

●各部首領會議問題

外部胡首領度部周首領藩部榮首領民部趙首領郵部梁首領陸部段首領海部譚首領法部沈首領等在總統府大會議(一)係籌畫借外欵問題(二)爲取消外蒙問題(三)爲遣散兵隊及兵餉問題(四)爲審判暫用新刑律問題(五)爲提用鐵路進欵之事(六)爲辦理撫恤商民籌欵事

●議改編禁衞軍

袁大總統在迎賓館外廳與趙智庵段祺瑞首領密議現値統一政府成立所有前淸禁衞軍第一鎭應行改練另定名稱以免該軍有騎牆思想致生他變刻擬請改爲中華民國陸衞軍其該軍營制及餉章應如何釐定之處俟商之禁衞軍馮統軍第一鎭何統制後再行妥訂宣佈

●調駐晉軍赴定州

現駐紮晉省第三鎭第五協軍隊約五千名擬自本月念五日起至四月初一日止逐次前往定州駐防聞俟該地方居民安謐再往龍泉鎭駐紮以保治安

●袁總統調和藍趙辦法

袁總統連日迭接藍趙二君來電均係力辭都督退隱山林之意總統以二人所居地位極爲重要斷難允准然非有一調停善法則二虎相爭必有一傷若非審愼公允恐二人傾生不平貽害非淺刻聞擬將張廣建開缺以藍天蔚補授山東督都爲調停之法昨己電詢藍君允否一俟電復即行發表

●新幣之形式

黎副總統以民國成立前淸所鑄大淸銀元宜一律更改特飭造幣廠總理時伯弼赴寗請中央政府頒發新式赶速開工鼓鑄銀元時君回鄂即帶來模型飭工人開鑄數十元呈請副總統察閱並移送各部以爲程式其銀元正面鑄有大漢銀元四字其背面即以黃鶴樓爲標記現該廠已預備開工不日此項銀元即通行各處矣

●龍旗與手鎗發現

天津日來忽呈恐慌現象緣法租界元隆紬緞店忽發賣龍旗起首則揑稱英人購買繼則有文姓者至津買收五百餘面之多雖經敦慶隆在商會申明實無其事而各報已喧傳矣又聞二十一晚八時由津運京以魏司機酒箱裝藏七響手鎗五百打運送六國飯店中移時即運往齊化門內現吾五大民族己合同改組爲民主共和國臨時政府正在組織中誠不應發生此種惡消息但既生此謠而人心多爲之惶恐在當局者實不可不嚴重防範也

●魯人討論對待張廣建辦法

前日山東旅京諸同鄕邀集此次來京各代表在齊魯學堂開議討論對待張廣建之辦法經衆決議一面上書袁大總統請賜答覆一面電阻煙台暫緩進兵務待京電再定行止不知將來結果如何

●中國之外債額

據京津太晤士報稱中國外債除各省及私人所借不計外已達一萬五千萬佛郞現在議借者亦不下五千萬佛郞以平均五釐息計每年應償還各國二千萬佛郞亦不可謂少矣查去年中國預算表收入之數約三萬零二百萬兩其中出於地丁者有八千萬兩釐金有四千四百萬兩捐納有五百八十萬兩今地丁舊欠既已豁免厘金捐納乃議停廢則惟有捐除糜費暨改良關稅可以增進收入按一千九百十一年海關收入計三千六百二十一萬三千零十三兩設三倍之洋商當亦不至以爲過重然非廢止厘金不能辦到

●外城商號損傷之確數

京師商界被亂兵擾害損失之額尙無詳細數目茲將外城各商店被搶家數被傷人數及被焚房屋詳加調查列表於後

左一區共計一百家被傷人四口被焚房四處左二區共計八十四家左三區共計一百十二家被焚房十一處左五區共計四十七家被傷人一口被焚房四處右一區共計一百三十九家被傷人一口被焚房一處右二區共計八家被傷人一口共計被搶家五百十二被傷入口被焚二十處傷損銀洋等約計一百二十餘萬兩

●同盟會背盟者結果

南京同盟會查出背盟各人由參議院議決宣布死刑者五人王遇甲易廼謙其他三人未詳皆曾至前敵者永不敍用者三人哈漢章文華盧靜遠皆未至前敵者現已電告袁總統照辦袁總統接電後亦云無力庇護即囑王易諸人至津暫避王等現凡來津暫匿日界某旅館云

●電勸東省軍隊

袁大總統以東三省巡防隊統領馮麟閣張作霖等所統之兵素稱勁旅該省亦倚若干城現在國體甫定而京津保猝遭軍變地方糜爛不堪深慮此項變兵潛逃赴東從中煽惑東省軍隊情弊故日前特派軍事股員赴奉向各巡防隊公爲安慰藉此即與馮張兩統領商議保維東省辦法云

●南京之風潮

袁總統派赴南京答拜之王賡唐在禮范源濂到寗後大受輿論攻擊謂王賡品行不端范源濂爲立憲黨又爲國務卿袁總統以范長教育輿論更不謂然甚有主張用暗殺手段者現在王唐范三人恐有危險均已逃往他處云

奉天 電話

●專運天下名廠眞貨▼ 金銀鐘表金剛石及各色寶石首飾●

本店開設在大南門裏專爲川換洋元銀角各銀行鈔票滙兌津京上海

天氣豫報 自三月二十七日下午六點起至三月二十八日下午六點止

京奉 營口開 溝帮子開 奉天站開

●急車每禮拜四、六開車

東三省新聞

◎奉　天◎

●趙都督電請接濟軍餉

趙都督次珊因去冬各處不靖原有軍隊不足保護地方故添招陸軍一標巡防十八營以便分赴各屬駐紮惟所需糧餉甚鉅時值財政支絀籌措艱難二十六日上午八句鐘特電請袁大總統撥給電云借欵已成奉天需欵甚急請即設法接濟惟未悉能邀允准否

●革黨拿獲

四標二營前任督隊官樊國梁革黨也因去年東省防範甚嚴搜殺黨人故該隊官携眷潛逃本月二十五號帶有炸彈若干擬炸某某兩統領者經某國人暗中報告該統領遂派兵丁數百名前往拿獲該兩統領擬將伊就地正法趙都督頗不爲然現在該營一人尙在某統領營內拘留究竟如何懲辦俟訪悉再誌

●各軍隊嚴加防範

陸軍聶張兩統領恐京津叛兵聯絡奉天軍隊變生不測故對于各兵丁竭力勸慰並各派委員數名每日在各處暗查該軍隊均有一定暗號凡出入兵丁皆以暗號向詢如知暗號即許進營不知者不許歸來兵丁有緊要事情出營先行掛號非有要事概不准自由上街或赴各處遊散以資防範云

●邵章致趙爾巽書

次帥大人鈞鑒昨由奉天公署寄到批諮議局呈請懲辦潛逃官吏文內開如邵章蕭應椿則早已聲明共和宣布後萬不能留官即許之此與錫清弼陳筱石二君之事相同等語詳繹批詞似以章爲反對共和而去者章實與當日情事不相吻合自北軍贊成共和即知大勢所趨非改變國體不可其時奉省情形堅欲定特別辦法仍用宣統年號速遜位之詔垂下羣言淆亂章建議三省地介兩强必與關內各省一體承認共和方能保全領土此時宜特遵旨辦理之意預告軍隊士紳庶免臨機生變帥執不可復與蕭司使密勸帥仍未發表前乞休擧張坡帥自代項城已允行矣忽拒張問題發生載澤潛寓公署運動獨立之謀急帥對衆宜言誓死不離奉天而章連日危詞忠告跡涉嫌疑袁副議長金鎧謂章爲項城運動周司使肇祥阻適値年假司缺又准歸併請假親見章旣處孤危之勢而學校發擬致內閣馬電實帥所親聞省親遂蒙允許章之去奉理由如是批牘措詞適與相反又援錫陳例其用意較之議局原呈尤爲谿刻以帥相遇之厚決不出此或從旁執筆者忌章之深遂不惜以嚮壁虛造之譚爲落井下石之計用特推本事實馳書申辨乞賜察核改正宣布以昭信史而全交誼不勝盼禱再聞帥至今尙未剪髮此雖毛擧細故然亦民國官吏之首務願帥毅然斷之毋滋陽贊共和陰懷君主之嫌特愛併及春寒砭人伏維爲國自衛三月十六日邵章拜狀

●馮統領辭差

巡防統領馮麟閣由京回奉後不知何故即上稟辭差都督再三挽留該統領決意不願供差現在都督已電請袁大總統核示矣

●共和俱進會開正式會

奉天共和俱進會於二十四日成立擧定會長會員及各股員於昨二十七日開正式大會全體會員計一百四十餘人所擬事件擬公請齊會長回奉由各議員分別聯和各界調查各屬應辦事宜並委員赴吉江兩省聯絡一氣以謀三省共同一致之進行至下午三鐘時尙未散會云

●東路竟聚有大股鬍匪

東路鄉鎭各區日昨來省呈報公署謂東陵附近山谷中竟聚有大股鬍匪數十人凡來往行人車輛悉被搶刼兵來則遯入山林負隅深固兵去則仍肆刼奪出沒無常請速派兵勦辦以淸地面現聞已札飭營務處派隊痛勦去矣

●吉林參議員過奉

吉林諮議局擧定北京臨時參議院議員田沈楊谷四君由吉林起程於二十五日過奉當吉諮議局及各界代表歡迎次日晚間在南門裡某飯店開晚餐會旋於二十七日早乘京奉汽車晋京一時至車站恭送者頗不乏人云

●陣亡官兵之靈櫬回省

撫順縣東北一帶鬍匪猖獗綁掠搶民不聊生前經該縣稟請都督遣派巡防馬隊第一營前往勦擊本月二十一日該營左哨哨官國君率領部下馬兵數十騎與匪接仗該哨官奮勇直前中彈陣亡某兵往護亦被槍斃後經該營備棺收殮於二十六日即將靈柩送歸省城停厝山西廟內並聞該路統領張作霖擬不日率同本路官佐各員前往致祭以慰忠魂而鼓將士云

●衛生科添派科員

警務局以現屆春令陽氣上昇街巷溝渠若不多派幹員督夫淸理寔於公共衛生大有妨碍特於日前札委五區二所副巡官杜炳章升充衛生科額外科員其五區副巡官一差尙未選擇得人仍歸該科員暫行兼理云

●難得有此排長

分駐小東關三標一營左隊排長張承憲君當去臘防務吃緊之時奉上峯遣伊駐紮該關該排長即嚴督兵士晝夜梭巡方大有不休不眠之勢並不時面諭兵丁嚴守紀律無事在場操練不准任意外出故該關商民咸謂若該排長者誠屬不可多得云

●敎練所招生

省城巡警敎練所以四鄉警兵多有未受敎育不知警務規章者現已移知奉天府通飭各鄉鎭按區選送警兵入所肄業如有文理明白身體强壯願習警務者務於三月內來所報名毋得貽誤並即出示週知云

◎營　口◎

●宣慰使之來蹤去路

二十二日晚八鐘時京奉火車抵營有北京袁大總統派來之宣慰使二員一張君石一朱君錫麟即晚過河以本埠東海關德來飯店爲行台聞來者共三人其一亦張姓趁車逕赴省城二君抵寓後軍警長官均往會並派專崗保護翌日二君同乘馬車至道廳兩署及各營局所拜會至晚旋寓于二十四日午後三鐘時搭南滿火車晋省云

●漁業巡船出海

漁業總局水師兵輪及巡船原爲保護船商而設不僅保護漁船已也每年當起路無阻之際該船即四出梭巡並駐防要口去年封河後該局巡船十二艘除駐安東四艘外在本埠駐守者八艘現在河開均已修油完好於昨二十三日一齊出海分赴田莊臺雙臺子等處巡防去矣至於水師輪船則出發尙須遲遲云

◎鐵　嶺◎

●縣議事會議長辭職

縣議事會自客歲成立以來頗著成績所有關於公益事項該會無不極力提倡如賑濟水災一事尤爲昭人耳目惟因限於經費每有不克辦到者茲聞該會議長福紳因久患氣疾不能任事已稟請地方官辭去議長一席特未識能邀允准否

●英文學社合併之先聲

王君宜如開設英文學社已誌昨報茲悉又有多人提倡願聘去歲在鐵會開設英文學社之廣君假南關中學校講堂開設英文學社聞王君以學問無窮願與廣君合成一社以便硏究云

◎錦　州◎

●會審假革黨

二十三日淸晨陸軍車標統及防營耿統領至府署面謁豫守會議提訊查獲之革黨以別眞僞而便核辦當設座於密室公同會審提出犯八九名再三詰問直至午後六鐘餘始退堂休息聞所獲者多係假冒革黨惟該犯之供詞如何外間未由探悉云

●朱巡長訛詐鄉民

北鄉金家屯居民馬洛純向同屯趙某討取欠欵彼此因語言不合致起毆打時有鄉耆等出爲排解均未肯罷後經附近派出所朱巡長帶兵二名將二人一併帶所並將馬某毆打嗣因觀者不忍代爲理論該巡長遂索取現帖二十吊白面五十斤准其贖罪云

◎法　庫◎

●添派陸軍前來防守

前因鐵開失守本郡土匪乘時而起搶掠之案層見疊出鄉民不堪其擾經電稟督憲派到陸防兩軍各一營人心稍形安定昨二十三日又派來陸軍第二十鎭七十七標步隊三百人想該屬地面可保無虞矣

●陸防兩軍衝突誌聞

法庫駐紮西街之陸防兩軍衝月二十四日不知因何忽起本突互相開鎗攻擊紳商各界異常恐慌各商家均將市門關閉而街上人民之逃避者恍似落花流水至一小時始行停止現經官紳出爲調停尙不知如何了結云

◎義　州◎

●淸賦局有名無實

淸賦局已設有數載而丈放之地尙寥寥無幾前富汝州牧在任時該局雖有舞弊情形報領者尙爭先恐後自趙州牧到任淸賦一事遂異常腐敗致累首報者悔之無及緣客歲春季報領之地有至今尙未勘丈者有覆丈五六次仍未丈淸者致使報地者空費川資領不到地屢經具呈州署訴明弊竇無奈局員善於運動而州牧又認事不眞是以國課無所增加而荒地仍有數萬萬畝如是淸賦吾不知其何日可淸也

●百家長誣陷善良

城西大曹家屯南溝居民富先德李老騰等八人去歲臘月中旬被西區之區官杜煥章拿獲送州嚴押懲辦聲稱此八人在該處妖言惑衆自稱皇帝且將某孀婦封爲宮妃情事查此數人均係迷信神道者或吃蔬念經或刊刻善書募化板貲從無不法行爲因該區百家長周魁與鄉副正何仁平素不睦于是乎呈稟區官有種種罪惡杜區官不知底細竟拿獲送州但不知趙州牧能明察否

◎安　東◎

●趙都督保護安甯之示諭

趙都督以近來新政府甫經成立內外各政多未妥協社會大同之幸福正賴同胞集力合謀以圖完善查近來各屬多有不肖之徒妄假革命名義實行擄掠行爲以擾亂治安特行出示佈告一體知照各安其業勿信謠言云

●盜賣產業

本埠有高文者閒日無所事事在地方上任性妄爲日昨因囊中困乏私將其族叔高喜孟之地一段盜賣與高麗人金某爲業將價洋四百元保地棍子全三爲之說成高文出洋六十元謝之刻經高喜孟查知已赴警局控告矣

◎新　民◎

●蒙古王過境

北邊外賓圖郡王于去歲晋京茲于二十三日乘坐京奉火車到郡在本郡全盛店寄宿于二十四日早回至本旗去矣

●胡匪入境

二十一日有大幫胡匪竄至郡北王三虎屯二台子地方聞該匪中以蒙古人爲最多當經警防報告巡防營遣出步隊二哨陸軍遣出馬隊六七十人前往勦捕云

◎奉　化◎

●土痞聚衆抗捐

北二鄉現痞棍桌某等散布有謠言鼓惑鄉愚如民國不納捐之類希圖抗捐日昨自治會催收車捐竟訌聚二百餘人大言恫嚇范大令以時局不靖只得敷衍了事此等棍痞將來大局平定必須盡法嚴治庶可免地方禍害也

●文明結婚

敎育會附設之小學學生杜廣敏現年十二歲與城南李姓之十五齡女生始而路途相逢兩小無猜繼而日益親密各抱癡情終且商之父母結爲婚姻兩家父母亦甚樂之噫此殆文明結婚之見端乎天下小兒女其諦聽諸也

◎昌　圖◎

●拿獲革黨再誌

本報前誌巡防隊捉獲革黨一人茲經詳探其人性李名松山字浩然供認革命不諱嗣在伊家搜出炸彈四枚當經防營電稟統領因未得回電故該管帶將伊送至府署暫押俟回電再爲核辦云

◎吉　林◎

●工會總理熱心剪髮

工務會總理吉君靄臣協理王君子新以現在共和成立百度維新吾人髮辮斷不容長此久留以貽民國羞惟工界中人大都不甚開通狃於舊習是以對于剪髮一事不免互相觀望三月二十四日該會總理吉君邀集在會人員當場演說髮辮之必當剪除衆皆聞風與起吉君遂將髮辮先行剪除以示提倡想工界中人從此可免豚尾之譏矣

●黃天敎徒潛入省垣

吉西雙陽縣靈巖閣之黃天敎徒在各處肆意煽惑由來已久現在該敎敎徒聞已有數人潛入省垣在迎恩門外新街某姓家寄居逢人勸令入敎並聲言中國將有大劫惟入敎可免不獨搖惑人心且因之聚歛欵項當道若不預爲防範恐日久必將釀成鉅禍也

◎長　春◎

●祥標統擊匪受傷

駐防伊通州之陸軍二十三鎭砲隊標統祥輯九近日以來督帶隊伍各處巡查屢與鬍匪交鋒聞日昨稍未防備腿部已受槍傷茲經電請巡防誠統領速派勁旅前往助勦云

●電飭保衛地方

兵備道孟觀受近接公署來電大致謂地方多事亟宜預籌防遏以弭隱患務當會同本地紳士籌畫保衛毋得視爲緩圖仍將擬定辦法隨時報告該道接電後當邀集自治各紳妥籌辦法云

◎雙　城◎

●甄別敎員

勸學員長黃君子和陽歷二十十四日甄別各校敎員在試院點名而入挨號坐定黃子和君卽標題於黑版(一)周鄭交質論(二)敎育與國家之關係說(三)算術(四)體操(五)音樂(六)圖畫(七)手工是日監場者濟濟將々大有當年院試之風範云

◎哈爾濱◎

●携欵潛逃之總理被獲

駐哈吉林官鹽局總理梁某客冬携欵潛逃經督憲通知各處嚴加緝捕毫無踪跡茲者復經督憲特派幹員赴各處訪查詎料梁某寓在上海泰安棧被該員偵知即將梁某捕獲聞當交該處軍政府處治矣

洋行
●皮鞋皮靴旅行用具裝身用具屋裡●配飾用具等件高等雜貨一概俱全
匯者請至本店面議……日本電話四十八番中國電話一九四號　向本店主人啓
奉天地方　長春　營口　大連　地方
單時　錦州　山海關　天津　北京

盛京老福順堂天下馳名

▲**北京農工商部** 立案准其專售並發給執照得專一體保護之利
閩屬商民人等知悉自示之後不得再有奸商利徒魚目混珠冒濫假藥以後不准
章僞造假藥等項情弊於干嚴究勿違切切特示 **奉天警務局** 立案賞發告示禁止私行影射自示之後倘有奸商冒濫准予該商指名
送局究辦 **醫學研究所** 考驗方藥精奇准予立案專售 **奉天商務總會** 立案註冊各行各省商務總會分會一體嚴加保護如有無恥之徒假冒
究辦一經查出隨時送官究辦決不寬貸
隊混
奉天勸業道 發給執照曉諭

▲**官驗專門咳嗽藥** 李醫祖傳成方咳嗽藥專治五勞七傷諸虛百損無論一般咳嗽氣虛痰喘睡臥不寧胸脇刺痛飲食不進服此不但當年好病能保轉年不犯實有神効每付二角病輕者二三付即愈此藥每付售洋八角一封十付價洋六元言無二價管保來回有成封買到家服二三付不見功効者再有病剩藥均可退回亦符按藥付錢決不食言現今賣咳嗽藥俱多虛實不分諸公明鑒者千萬認明農工商部發給鶴鹿商標再看敝號藥包內均有官發告示印票即是真藥

▲**世傳葠茸百補丸** 此藥專治先天不足後天不足虧損五勞七傷腎虛諸症一切腰痛腿疼四肢任地膝冷如氷陽痿不舉而不堅精冷精清不能種子房勞過度夢遺滑精面黃肌瘦頭痛耳鳴小腹冷痛一切腎命衰憊等症服之最能保護身體培養元氣添精神一悅顏色強腰腳壯筋骨興陽種子健步輕身每大匣淨藥五兩價洋五元每小匣淨藥二兩價洋二元五角

▲**清胃止痛化積丸** 此藥專治男婦遠年近日諸般痧痛鬱氣脹滿飲食不消翻胃倒飽嘔吐惡心痞塊肚腹作冷作痛時發時止及中寒腹痛脾虛泄瀉肢浮腫蟲脹難消一切酒積寒積氣積多年痼疾久不除食隨感即發如服此藥即能立效根除永不再犯每付二生姜水送下每一付市價銀元六角每封十付價洋五元每封五付二元五角

▲**加料葠茸甘露藥酒** 此酒專治男婦腰膝疼痛左癱右瘓半身不遂口眼歪邪筋骨麻木腰腿疼痛無力手足拘攣中寒肚痛心胃冷積小腸疝氣九種心疼五積六聚七癥八瘕如是等症沖飲此酒涓滴入腹立見功效每瓶銀元四角大瓶三元

▲**項上虎骨熊油膏** 本堂精製此膏善能舒筋活血追風透骨腰疼臂痛手足拘攣身麻木四肢不仁癱瘓痰痺肢體不能動轉一切跌撲損傷冷痛小腸疝氣貼之神效真蓋世第一良方也每大張價洋六角小張三角

▲**頂上神效治痔散** 此藥考驗成方專治諸般痔瘡勿論遠年近日久病新發風濕燥熱作痛作癢初起成瘰日久膿血淋漓不止致成痔漏以及內外破爛大便帶血痛不可忍並皆治之此藥每瓶價洋一元

◀**各省寶藥處**▶

北京祥源號　駐操營恒升堂　復州德益厚　呼蘭河人和成　豐台義盛永　義州寶樂湧　鐵嶺永學生　安東復裕恒　巴彥州義和隆　安東縣玉合隆　遼陽義盛祿　張家灣同慶合　昌黎縣泰成湧　撫順天增源　蓋平縣樹永茂玉　青子公茂昌　金州洪興德　田莊台永順隆

撫寧縣慶興隆　新民府萬常　寶州德昌恒　熱河元亨號　寶州順發合　龍王廟恒發順　廣寶興號　昌圖寶聚源　洮南府全隆德　懷仁縣生永　寶城子天合慶　西佛牛莊裕發　朝陽鎮興合堂　口興盛長　公主嶺永恒昌　東下台升　騰鰲堡天泰　鄭家屯陽鎮同順天　四平街可恒發

永陵街天興元　旅順口福慶和　張家口晉昌店　鎮安縣利源達　大孤山利昇鴻　八角台萬源合　大東溝德盛永　東平縣恒興合　法庫門順德　本溪縣永順　懷德縣世昌隆　哈爾濱永德堂　蓋平同合利　新城府春發興　鳳凰城東和長　遼中縣公順當　熊岳洪興裕　磐石縣恒興泉　令子天興和

金州天德昌　哈爾濱公益當　中東所大順號　岫岩州協盛棗　山城子裕成永　開原之關香　牛莊豐泰長　鳳凰城德順泉　朝陽鎮益興成　錦州福聚成　北城子興合隆　開原泰玉號　通化縣茂店　興京華聚湧　雙台子德昌隆　蓋平昌德　金家屯豐元慶

阿什河廣順記　山海關恒昌隆　輸台恒昌金　大連天合和　吉林天發祥　錦州育廣長　西安縣字洋行　通口城成合　八面城春昌　三化城源泉　石頭城盛湧　西豐縣同順隆　山城子台成　莊河縣鴻泰　遼中縣同德茂　農安縣同泰合

天津廣裕昌　長春河裕新升　北林子店源泰　盧井子同福合　北嶺府聚增　新民府福勝　寶街天合源　卜金寨茂源　千金城茂興　伊通州洪鴻　留家台萬盛　探家東同增　安營口東廣順　小北河源盛　寬甸復裕

老福順堂遷居大關大什字街西新式樓房便是

齊魯民報 出版廣告

本報原名齊魯公報出版以來對於共和政體盡力鼓吹對於本省口指述致干官府忌嫉於去歲陽曆十二月初七日以登載**張巡撫**廣建**吳警道**炳湘之捕拿黨人報殘志士極報軍情搖惑人心之罪名封禁幷**捕去編輯員**一人今幸共和成立本報以前之有罪無罪已勿庸再辨劫灰之餘捲土重來改名齊魯民報居商埠南馬路高岡鳴鳳里定于**陽曆三月二十八日出版**公報所有事宜皆接續蟬聯而下幷再添招新股力求擴充海內外同志**如願担任訪員**投稿認股承本報新寓爲歡迎均祈發函荷本報**內容計分九門**(一)論說(二)專電(三)譯叢(四)新聞(五)世界要聞(六)文苑(七)小說(八)時評(九)插畫

本館謹啓

商品陳列所開所廣告

本所准陽曆四月一日開所售票仕人游覽屆時望各界諸君早臨爲盼

華華新銀樓廣告

本樓開設奉天城內鼓樓北路行街座北向南門面五間開張有年貨高價廉久蒙各界諸君惠顧今本樓不惜重資改修樓式門面金字招牌添請各省出名名師專做赤金紋銀新式時樣首飾無不精巧工資格外克己舊飾回換不折不扣童叟婦女無欺賜顧者請認本樓

本樓主人謹啓

遭難相救感恩載德

於十六日由關早五點東行慢車行至郎家屯鐵橋梁斷火車墜落受傷人大半死十餘名時有錦州義成棧苗懷琛送貨返櫃並帶銀元捆車俄而酥醒腿根稍傷口呼救人幸有曹州府人林鎮炮隊卅標二營右隊排長曹君美林聞呼出救人無妨碍財未失活命之恩何以報答特登報以頌恩大德也

錦州車站義成棧頌上

兌官街地基廣告

啓者陳興記前報頭安東商埠官電街道署後西頭地一段因關開馬路分作兩段今兌與緻堂准於陰曆二月初五立帖交易此地如有典押借貸糧兩及轇轕之事請於未交易之前報知敝堂臨時清理倘逾期不報日後不得與敝堂干涉特此佈告

安東縣街電洪三省堂謹白

注意

出租房四十三間奉天議事會舊址車棚馬號俱全外有美國四輪皮瓦車全分出賣用者請至小西關陳列所北伊陵行問知

老牌金剛石牙粉

凡身體健否多由牙齒強否欲保牙齒無損須擇精良牙粉滋養固原使其牙無痛生蟲之患但人往往誤爲牙粉專以齒白爲名不知用之後否會傷牙齒而後患實非淺則牙根漸漏食物維難欲得美味恨牙無用本廠向各國求選採擀精良考察製合金剛石牙粉久用滋養牙根能永無牙痛生蟲之患大有裨益於衛生前是歐美諸國博覽會之下審查魁占受金銀賞牌之名譽品位優儕並非別牌可比倘蒙士商賜顧者請認明金剛石牌號以免魚目混珠善用方信言之不謬也此白

大日本東京　平尾贊平謹識　各處洋廣貨店發售

小野田洋灰公司大連分行

大連臭水屯泡子涯

關東都督府
南滿鐵路會社　賞用

本分行每年製造數一百萬餘樽

總代售處　三井洋行

同胞可大注意
保人壽險
同胞深求注意除貧進富之方法

▲**中國出現一寶**▼

同胞注意自強幸福　除貧有富人道進步

特別良藥一種名曰保壽補血壯力丸發明救濟同胞借壽極便法服壯力丸者不但保壽常命且能保一世百年永不生病症保無亡故之擧四百萬兆同胞深求注意注意自服自強能轉弱爲強如有久服壯力丸者本藥房可保人壽常命又保病險若有保人壽險者或保一年或保百年者可每年保險藥費俄洋三十六圓至六十歲爲度由六十歲至百歲者每年保險藥費俄帖一百八十元整凡服本藥房壯力丸者即保百年內永無病症亡故之患有願保壽病險者注意百年內如有臥床重病或亡故者禀明就地村正副鄉驗確實據其圖記來函告知或親人來至本堂執其村正副憑據本藥房文明交往以憑信用即將保險藥費一極退回分文不留無論何城鎮同胞如有認可保壽病險者即將俄帖會票遂郵局匯下應該壯力丸若干打並保險執照本藥房立刻交郵局奉回不娛夫無外錯今正月開合埠瘟疫病發現之際有人保壽險者不下千名並無一人亡故內外城舖函寄認可保人壽險者甚多全省各城鎮商家代理經售者七千五百六十三家俱都歡迎認可代理經售之家另有拆扣函議　吉林五洲大藥房

壯力丸與各名補藥服之同功比效大加冬寒服者加暖嘗日功效之證據保壽補血壯力丸在上海京津發售年久每年銷售千萬萬打之數服過壯力丸病全愈之人無不念此藥眞可如醫之妙藥也服藥功效冬寒服之身體加暖

奉天大西關元寶石胡同口源盛德鐘樓南長壽堂營口華商報館錦州仁濟大藥房雙城德昌盛阿什河春發福

保壽補血壯力丸功效治病

●咳嗽吐血 ●哮喘吐痰 ●五勞七傷 ●諸虛百損 ●身體虛弱 ●筋骨痠痛
●腰疼腿痛 ●半身不遂 ●腰腎虧損 ●瘦弱無力 ●胃不消化 ●飲食少思
●頭疼腹痛 ●四肢痠軟 ●精神不爽 ●房勞過度 ●頭暈目眩 ●先天不足
●後天失調 ●五淋白濁 ●胸膈膨悶 ●陽精不足 ●夢遺滑精 ●黃色滑精
●婦女病症 ●胎前產後 ●經血不調 ●月經不準 ●久不生產 ●赤帶白帶
●幹血勞症 ●胎動不安 ●紅白痢疾 ●霍亂吐瀉 山海泰大藥房經銷以上

各症服藥無不全效屢試屢驗無一不效華英大藥房寬城子國民報

大瓶補血壯力丸每瓶六十丸三十付小瓶二十四丸十二付價目大瓶俄錢一元二角小瓶俄錢六角大瓶每打十二元此外折扣另有章程郵費一概不加中瓶每打俄洋六元　北林子一善堂呼蘭府一善堂西藥房同和義上海席公館天津華英大藥房京都三眼井掛華書局　白都州順發興中國各省各埠各大藥房均有寄售如無從購買之處請備價寄哈爾濱北大街本堂函購無不盡辦奉上如會兌不便一角之下郵政票寄到敝處將藥急可郵回萬無一致悞　總發行所哈爾濱傅家甸十字街北路西一善堂大藥房謹啓　道裏中八道街中間路北三合興　中九道街西頭路南廣聚東　售處

●營口大石橋間

月日 演 ◀園 内樓德 ●筱來鳳 樊在永 玉長奎 李蘭春 全武行 長坂 坡 ●李春蘭 四杰村 小鳳英 金翠紅 筱來鳳 滑油山 翠屏山 代殺山 ◀園 内樓芳 ●筱白菜 陳秀芬 常雲峰 全武行 小奎春 黃鶴樓 粉河灣 ●筱春奎 小白菜 全武行 少林 巴杰 陸 刺 客 串

來件

▲鐵嶺西區官王常祿釀亂殃民之罪狀（續）

（丙）藉端解散　失守之日該區官早已聞知故不設備人勸其携帶外出亦不納蓋欲藉此解散巡警以了兩月扣餉之案事後該區官對其親友晤談極形得意之色

（三）恣意勒捕　起事革黨除當場斃及拿往鐵嶺正法者不計外該區官以搜拿餘黨爲名導引兵警數十人至飽家崗子按照起事之家一一搜索所有糧米肉麵及一切家具什物勒取一空臨行滿載兩大車馬車不能行尤可駭者孫源本一老朽書生亦誣指爲革黨綁縛而去

（四）失槍捏報　革黨索去槍械祇有十三顆該區官聲稱十六顆以爲多索賠償假公肥己地步又失槍一事該區官設法運動捏不呈報藉以減輕罪名

（五）勒贓收贖　王延邦父子拿赴鐵嶺擬同時處命該區官謂殺之以洩氣不如生之以得財授意官事者允令出洋壹千元了事此項鉅款據稱作爲購買槍械抵補損失之用既已有餘矣詎該區官貪狠未已託其密友南三鄉議員傳某見□□□□謂革黨家屬爲求安計甘願出洋若干贖罪請警局立案於是返至鮑家崗子危言恫嚇不賠檢者即將其財產沒收入官等語以致該黨家屬呼天無路搶地無門浼人說允出洋一千九百元贖罪繳款期限定于陰歷二月初一日茲將應攤賠款之數目及姓氏列左

孫沭未死已勒六百元　孫德懋已死已剿六百元　馬延功　已勒二百元　馬長普已死已勒二百元　世凝慶兩號未勒二百元　陳守麟未剿一百元未死

（六）運動轉調　該區官演此慘劇鐵邑明達士紳悉謂雖殺之不足以蔽其辜詎該區官腕力敏捷不但無罪可名且轉補北路區官矣聞前北路區官曹陞係被其排擠而去

批示

▲公署批示

一郭雲合等呈批查盜典官地有干例禁如果屬寔自應澈究據呈張献廷盜典廂白旗滿洲第四佐隨缺官地控經前旗務處飭佐委員查明確有寔據請追銷租撤地另佃等情姑仰該管協領查錄案覆奪原呈存副呈抄批併發

一鄉正安亮等呈批查所報之荒關係禁地仍應保存毋得妄生覬覦倘有私墾情事定惟該鄉正副等是問仰三陵櫺房轉行該總管等查照副呈抄批併發

市井雜俎

●康里之受賜良多（奉天）　陸軍巡防各兵丁妓館畏之如虎終日惴惴於營業大有妨碍頃聞陸軍稽查吳翰臣巡防稽查曹振江過夜梭巡不辭勞瘁由是各兵丁無不歛跡妓舘之受賜良多矣

●巡警拿獲小偸（奉天）　昨日午後二鐘時大西關某絲房之外櫃王某帶同櫃夥之人爲南城根某飯舘送給白面行至西南轉處該處因人多擁擠不能前往王某前行開道被小偸竊去洋面一袋幸經崗警看見當場拿獲將小偸及王某一併帶至四局訊辦云

●陸軍大鬧暗娼（奉天）　小西關庫當胡同住戶崔某之妻李氏年方十九秉性淫蕩崔某因無正業遂賴其妻作暗娼以資生活日前有某營陸軍至其家與李氏調笑李氏忽然變臉肆口唾罵該陸軍大怒遂將屋內陳設各物全行搗毀並將李氏揪住毆打不堪該陸軍始怏怏而去云

●賭匪被獲（奉天）　小東關大什字街北柳罐印郭萬升家仗其親屬楊某在東邊門外第九營充當防兵遂覺有恃無恐每夜招聚賭徒抽頭漁利由來已久昨夜郭某又約同賭匪魏志等十餘人大開寶局當被該管巡警查知前往將該賭犯及賭具等一併抓獲呈送總局轉送審判廳科以應得之罪云

●期豆成交（鐵嶺）　現豆日來逐漸提價故糧貨經紀等鼓吹成交六月一期豆現已成交至七千石之譜價在八吊九百買豆約可得二分利息云

●河冰解而復凍（鐵嶺）　柴遼二河，前業已解凍茲因一番春雪天氣陡寒河冰又復封固以故航業又須遲行數日往來行人庶無病涉之虞矣

●林小蓮又軋姘頭（大連）　林小蓮在安東時曾與另伶小叫天妍識兩情纏綿幾有一日不可無此君之勢是以該妓醜態屢載報端後聞叫天在連作藝遂於陰歷十月下浣東裝來連（現廁長勝班）以圖舊好不意叫天己於望日前他去矣遂致小蓮舉止失措寢食難安懊悔惱兄可笑復可憐翩見汽船曲某少有積蓄遂定交焉於是晝夜宣淫竟無虐夕狎褻之聲時溢門外據該棧旅客某君云自林小蓮與曲某姘識以來同寓客人輒有潛伏窗下竊聽聲音者噫該伶何不知自愛至此果爾吾深爲在小蓮處報効諸君冤矣

●俄商販買耕牛（遼源州）　俄商噶里列維次昨日來州游歷寓在廣德魁絲店聞託該店掌櫃代買牛數百頭擬販回俄國者不知該商固有買牛護照否

●鄉正不正（義州）　西區舊燒鍋屯鄉正姚長信藉勢詐財劣跡昭著客歲在該處籌辦保防呑蝕欵項八百餘吊又勒詐齊荊茨錢五百餘吊既而挑選陸兵尅扣軍衣錢三百餘吊復按戶錢六百餘私和人命得錢五百餘吊此種不法情形皆爲該地人民所共悉其他瑣屑情事更屬不勝枚舉本年三月初旬又詐得劉廣恩等錢數十吊身爲鄉正而貪婪如此毋乃太不自愛乎

●日間查獲烟販兩名（錦州）　前因傳聞北京叛軍將乘汽車來錦故陸軍車標統當調七十八標二營左隊在車站一帶守衛凡滊車抵站一律檢查以防疏虞昨十九日午後一鐘時滊車由西而至該陸軍查獲烟土販一名有烟土白餘兩當帶營訊辦比至晚間又查獲一名有煙土十大包惟如何罰辦尙不得而知

●保人畏罪遁逃（錦州）　維新公司張某因犯嫌疑被逮經東街日新藥房執事喬某具呈保釋即時遁逃己誌前報茲悉日來所查獲之假革命黨經豫守審訊多謂係張某及某紳等邀其來錦希圖定期起事者故豫守復傳張質對而張竟逃匿不面保人喬某因張既無從查訪亦即潛逃聞與喬均係某敎敎民論者咸謂其有違聖敎云

●書記兼充义桿（千金寨）　警務公所書記王升武每至無事時即赴柳巷冶遊客歲爲警務長查知罰其薪水一月以儆傚尤不想王某毫不介意且較前時爲尤甚上月間竟與玉鳳堂掌班玉鳳結不解緣情意纏綿如膠似膝每分離即別該盈盈甚至拋棄政事與該妓相周旋故人謂王書記現己充义桿

●查禁烟賭（遼陽）　警務公所昨奉民政司札飭略謂烟賭兩事爲民間巨害巡警負地方之責於查禁能實力奉行秉公辦理者固屬不少而藉查禁之名轉爲訛索包庇從中漁利或得錢賣放或任意苛罰該區巡警等不能除害而反擾害者亦復有之飭嚴密確查如有前項情事輕則撤革重則懲辦之云警務長朱君積福奉札後當派暗查數名四出訪查云

●公學招生（遼陽）　遼陽公學堂現在招考新生城鄉中之報名者甚形踴躍聞不日即將截止考試矣

●巡官被撤鄉民失望（蓋平）　邑南八岔溝王巡官顯無不端被撤人民咸稱其冤己誌前幸茲悉該鄉人民以勢難挽留特製旋傘以表該巡官之德政云

●帶女潛逃（蓋平）　東山蟒洞峪李某生有二子長子自幼說定高姓女爲室因高姓素貧乃將該女領來童養去冬被女父接去歸今寧逾數月尙未送回聞己將其女逃走現在李某着人四處尋找毫無踪影刻擬報案云

●陸軍大鬧飛雲館（吉林）　東營陸軍二十三鎮有兵丁四五名赴飛雲書館冶遊至臨行時將該書館之茶碗二只鏡子一面竊去當被妓女知覺令茶壺尾追索回追至品一香樓前與兵丁彼此大起爭鬧適又有兵丁五六名自東而來幫同將該茶壺毆打不堪幸經巡警與該館執事拿獲陸軍三名扭送警局罰辦該陸軍始不敢再逞兇橫云

●防兵豈受威嚇耶（長春）　日昨會仙茶園當小四寶出臺時有巡防兵數名大聲聽好大清銀行執事鄧某出而阻攔大加威嚇該兵等群起譁然勢將用武幸經壓園某巡官及偵探長劉義臣等排解未致決裂不然又是一番衝突矣

●烟風甚熾（哈爾濱）　禁煙功令在前清時代己經雷厲風行今共和頒布禁烟一事尤爲重要無如哈埠一般無知小民偸賣私吸及打嗎啡針者現在日多一日聞四區界內桃花巷實占多數有禁烟之責者倘不嚴加取締恐吾國禁煙一事徒擁虛名耳

●櫃夥犯烟（哈爾濱）　開二區界內春發店司賬李某素有煙癖每在該櫃房開燈吸食無稍顧忌有禁烟之責者胡竟瞶瞶若是耶

花界消息

▲洪蓮蓀髮短心長　舊一街飛雲閣洪蓮蓀高情大志睥睨羣雌久爲一般識者所稱道其由京來……奉與夫傷心身世之小史已誌前報茲據偵探報告近日該妓丰度甚覺淸損眉宇間一種挫折抑鬱之氣不問而知肺有腸者有時流露口角每謂寄人籬下何等艱難卽應客亦非易易嗟呼蓮蓀幸自寬養勿過傷有用之軀古人所謂千里馬者未必終無一遇者也何戚戚爲　按蓮蓀以辛亥科第二人及第神女生甚涯爲不惡其秉性雖屬幽冷有時抗論侃侃且極爽直近日花界每況愈下遂臬之夫識箇中品格洪氏固未易才也

▲小桃源天趣盎然　新一街聚福班小桃源係上海實業界人物（湖絲阿姐）丰致楚楚應對甚工余曆閱一般遊客均謂其混沌未開和藹可愛前晚偕友造其粧閣作兩小時之勾留倍極戲謔而該妓始於酬應毫無腔調處架天真爛漫殊堪嘉許特志之以告開心尋樂者

▲花中翹楚　哈埠江沿三道街口桂香下處有北妓李桂香校書淡粧素服嫵媚天然碧玉在華雲英丰度眉如新柳顏似芳華直不啻經雨梨花嬌艷宜人欣慕且也吐華風雅不抗不卑應酬贍詳不離不㱏屬種溫存態度眞個令人銷魂也

▲淨嬌之下賤　福祥班淨嬌自由身也本滬上小東門最下賤之野雞去歲來奉登該班擇黑客熱白臉效楚王宮故事醜態百出（一屢見報端）二月間遂與寶慶班茶壺夏阿二（現同陞班小本家）結不解緣租小房子於南門里新溴塘子前院每晚必去同榻昨同友人至該班見該妓手扯一人之辮大罵慟哭並拳脚交加後詢該妓之高娘姨始知淨嬌現與無業流氓邱小林私偸雲雨被夏阿二查知故起風潮時經班主互相勸解遂各散去

▲狀元不稱其職　新平康一街蓮陞班丁媛媛於去秋拔選爲花中狀頭該校書遂妄自尊大目空一切論其貌雖曰不俗但蓮船倒退實亦美中之不足況所唱二簧亦不甚佳似此花在魁平康中實恒河沙數寄語該校書尙須自愛毋令狀元牌高懸於門而使人竊議其後也

▲各得其所　前本報載有某州牧不惜重資在平康一弄紫仙班納金媛媛校書爲妾假寓華東第一樓爲藏嬌之所茲經詳細調查復州牧姓劉籍隸順天年約而立實係風流中人物近因人言藉藉欲另覓金屋以作藏鶯處所矣

▲名花初放　舊三街龍雲閣由都門新來名花兩朵一名瑞芳粵產也年屬花信且工唱粵劇談論亦風雅大有飄飄出塵之概一名寶々楚產也年甫及笄沉默寡言頗有大家閨範願走馬章臺一覩瞻之方信予言之不謬也

▲名同實異　平康二街欣意班白蘭花爲余友養拙子之所交好者故余亦充任邊務知之甚深昨晚又有一友人邀余赴三街漣湘班茶敘據伊言所賞識者亦名白蘭花余意以欣意之白蘭花豈調班也耶不禁欣然從之及至覩其面別非欣意之白蘭花緣彼則容貌美麗性情溫雅談笑宜人應酬週到而此則妖艷狐媚秉性乖張孤高自負傲慢凌人兩相比較相去天壤矣

▲無甚出色　平康三街吉慶班小紅康爲某報所揚余亦思一覩其人以辨虛實昨經友人邀赴該班茶話始見該妓年可念度容貌平常應酬之間亦無甚特長身惟窈体窕蓮瓣瘦小尙差强人意耳

戲界消息

▲晚蘭鞠評一　陽歷三月二十一之夜至天仙部顧曲時己八鐘鳴矣臺上正小翠英之拾萬金既無一付好聲帶又兼是夕音聲失調以故愈唱愈滯至在望鄉臺上唱之數句雖竭力爲之仍是荒亂粗窘幾令人不分所唱爲何劇斯眞費力不討好也小翠芬演紅梅閣繪色恰恰入妙然較之金玉蘭小菊處喜彩鳳小菊芬等伶則倘乎其後郭翠英演慶頂珠亦曲折盡致但不及小菊處趙紫雲之圓熟耳奉省演是劇着者可推菊處紫雲爲能手程永龍演青風寨自是傑作然于劇中又加彩樓配一段去唱青衣猶能使歌喉清越可聽以一個武面正宗而演唱是劇殊匪易易況又一唱一喝好一做一叫佳眞是伶叢特出之技豈他伶得膚名之粗莽淨面所可夢見寄語該伶好自勉之他日舞臺爭雄不爲難也花寶玉馬雲鳳合演南天門寶玉唱做均絕倫無怪喝采之聲梁塵爲落雲鳳是個鬍生正調去扮曹福亦有獨到處惟演斃之際做手稍欠是亦演斯劇之缺點也次爲二郭之百凉樓因時過晚未待畢觀

▲晚蘭鞠評二　陽歷三月二十三號晚間往天仙聽劇至則小翠英正演忠孝牌是夕該伶音聲嘹好故疵處較前減少既而張月樓演伐子都武鳩打得尙好小翠芬演富春樓派做沈靜周詳該伶雖係旦脚不見有半點輕在每一啓齒淸歌悠揚婉轉可聽評鞠者謂其一闔闊身價洵不誣也程永龍同二郭合演白鶴樓永龍則慷慨激昂神情畢肖羅英則儀表堂堂眞巾幗而鬚眉秀英則戎裝劍佩英氣勃勃忽愁忽怒頗能體會當時況情斯角若以妒數去之則尤能博觀客之豪興但是可亦可稱爲完全之作也花寶玉馬云鳳合演牧羊圈寶玉銅喉鐵音剛中帶柔云鳳做唱雖均不苟然以之爲寶玉配未免受其攻擊處多矣

▲瀋陽坤伶羣芳譜（續）

十名　金翠紅　芍藥花　仙鶴

贊詞　藝兼文武、巽曲同工、丈夫巾幗、兒女英雄、

評語　容貌豐厚、氣宇英爽、工唱秦腔文武鬚生、兼善楚曲、調高響逸、聲震金石、科白明朗、做派純熟、其演武生時、步伐勁練、手法輕捷、較小木魁有過之無不及、尤以賣弓計之刀法精通、爲該伶絕技、誠有目所共賞、餘如汴梁圖南大門打登州等劇　亦顧曲者深所嘉許也、

十一名　花寶玉　杜鵑花　天鵝

贊詞　宮調一聲、響遏行雲、庸中佼々、鐵中錚々、

評語　貌頗端正、聲自超羣、工唱青衣、爲秦腔專門名家、每遇開幕、合座歡呼、聲韻嘹喨、洋洋盈耳、有三匝繞梁之妙、而音節之頓挫有力、尤非他伶所能幾及、唯字句不甚淸晰、爲該伶之缺憾、未能稱爲全璧、惜哉、所演各劇、秦腔中誠首屈一指、尤以算糧登殿雙官誥等劇爲最著也、

讀者俱樂部

▲頑固老朽本不能大有作爲反謂青年躁進合當監予成名極其意見第知中興名將爲世無兩所謂共和國體尙不辨其爲何物然其階級最崇又爲世人所共仰故其舊染之污寔足爲新世界進行之大碍

▲平勃安劉邪李復唐屬在人心未去而倡亂者又非湯武權不難終爲恢復非然者即文史恐不能爲力況其下焉者乎秉之騎賓王之討武氏其意並不在唐而輒欲借勢成劉裕朱溫之事業惜非其時也

▲中國之依賴性重而復中以迷信故每一作事不曰聽天由命即問卜求神故步猶自封何論冒險雷池不一越進問進行故一遇緊要互相推諉因之成一老大病國自世所譏今幸民權己啓可不除其舊痼乎（小狐）

▲我國自共和告成以後凡有識者莫不額手相慶以爲從此可以以四萬萬同胞之腦計而謀四萬萬同胞之幸福雖不能駕美西歐亦可稱雄東亞誰知以無味國都之地點而南北交關幾陷國家於無政府之地雖幸南人稍識大體臨時政府得成立於北京及近日又以區區國務員更必待南京政府之同意始京發表因循瞻顧百事俱弛竟又成爲無完全政府之現象眞足令吾人大惑不解豈以民軍起義首在荊楚以鮮紅之熱血不得不換以高尙之權利不知燕趙人以起義而飽黑彈以嫌而飲白刃者固所在多有何以不待燕趙人之同意若以民政府南京成立在先遇事不得不互相磋商藉茲調查而獲共和眞幸福不知北京民政府成立之時即南京民政府取消之時似更不必待南京之同意然則往返電商至數次而不決者則又何故嗚呼我知之矣此蓋但謀二三人之利害而不爲大多數人民禍福計也楚歌四面禍隱眉捷願我共和好男兒幸勿再醉生夢死一任彼一二人隨意爲不規則之舉動致我大好中國不亡於清政府而亡於民政府則不勝馨香祝禱之也（共和民國）

▲寰球各國由專制而改共和須流血數十年而中華民國獨以四閱月奇

▲共和國人文明程度日增而中華民國人之豚尾下垂抵死不肯剪去奇

▲寰球各國無有髮辮而中華民國之奉天獨多奇

▲滿清時代之國民有髮辮而共和時代之國民猶有髮辮奇

▲共和時代之中華國剪髮者遍于各行省而奉省獨無提倡之人奇

▲共和宣布後己有命令不能穿清庭之禮服而奉省之差官猶有戴翎頂出現于街衢者奇

▲民黨起義之初一倡百和令人羨煞

▲孫黃黎三傑士世間無比令人慕煞

▲某督老朽昏庸宗旨不定令人恨煞

▲某將反對剪髮保存國粹令人氣煞

▲軍警身着洋服惱拖豚尾令人笑煞

▲願盡義物反而不蒙錄用令人悶煞

▲公度投稿報館未見登載令人羞煞

▲文理欠通不獲主筆歡迎令人恥煞（公度）

▲問問予曰中國有多少狗

▲吾應之曰吾不充狗調查專能知狗之多少但吾以爲中國之狗必多於人

▲或曰子於何知之

▲吾應之曰吾觀世俗間說人話者少放狗屁者多吾於是知狗之數必多於人也

▲問者大笑唯唯而退予遂筆之於紙而投之於盛京時報之俱樂部（憤世）

教育部通令第七項凡民間通行之教科書其中如有尊崇滿清朝廷及舊時官制軍制等課並避諱擡頭字樣應由各該書局自行修改趕速修正或另行編輯務合共和民國之宗旨此批 上海書業商會啓

吉凶日
八白 東北方 死門 諸事塔塞凶
七赤 北方 驚門 捉拿盜賊吉
六白 西北方 開門 開市營業吉
五黃 中 位五命 百事不爲凶

總行 日本東京市日本橋區駿河町壹番地

分行 倫敦 漢堡 紐育 桑港 孟買 甲谷他 盤谷
新甲坡 爪哇 蘭貢 馬尼喇 香港 厦門 臺南
臺北 廣東 青島 上海 漢口 芝罘 京城 仁川
天津 海參威 大連 牛莊 鐵嶺 長春 哈爾濱

三井物產株式會社奉天出張所

設在大西關 電話日本(二一二)(三五) (清國二三七)

啓者本行開設歷有年已各國各埠通商口岸均設有分行可見本行交易之茂盛所有廠賣大宗之如物豆子豆餅綿布洋棉木材撫順煤麵粉各種雜貨各種機器鎗礮軍械並經理保險代理船務等事認眞辦理購賣貨物格外公道如蒙官商賜顧者請到本行面議爲幸

本行主人謹白

緊要廣告

同芳照相館

啓者本館開設奉省歷經數載所有照相一藝無不畱心研究精益求精以故數年之間名揚遐邇久爲各界歡迎惟近有無恥之徒冒稱本館分號名目在外招搖自取名仿本館音韻開設照相館竊取本館所照之相片希圖魚目混珠且有多半貼外以作招牌希圖遮掩諸君之耳目此等行爲無恥已甚斷不能逃諸君之眞鑒然恐各界未及週知致受彼所愚於本館名譽大有關碍特此推誠佈告聲明本館也除分設吉林省垣支店外其餘各地幷無分設支店想熱心光顧諸公早已洞悉斷不至爲彼所欺矇也

電話二百四十號

奉天鐘樓南路東同芳照相館謹啓

資本金四千八百萬圓
公積金壹千七百五拾萬圓

總店 橫濱

支店 神戶 東京 長崎 大阪 倫敦 里昂 紐育 桑港 布哇 孟買 喀爾喀達 香港 上海 漢口 天津 北京 大連 旅順 營口 遼陽 鐵嶺 長春 安東

奉天城內四平街

橫濱正金銀行奉天支店

電話十二番

大凡患哮喘咳嗽之疾者每至冬令必較常人而難耐蓋當此朔風栗冽天氣嚴寒之候其疾必更加重每有睡興方濃忽被咳嗽所驚寤甚至痰壅氣塞危險萬分者雖有時可用藁藥以疎之然亦不過暫救一時之危急而已欲除此病必須先治病源而其病源則在腦筋韋廉士大醫生紅色補丸爲大英補血補腦之聖藥已治多數之患此病者玆有福州南臺著名文士蕭喬年君之言可爲上文所述之鐵證焉

在福建有患哮喘咳嗽五年之久者爲韋廉士大醫生紅色補丸所治愈

蕭君云余年屆古稀曾患哮喘咳嗽之症已近五年秋冬時更形劇烈夜間有數小時之久不能安枕以致身體衰弱無力辦公後見韋廉士醫生藥局所刊保證書內有服紅色補丸而愈此疾者遂購一瓶試服之即覺稍減續購六瓶連服無間竟獲全愈爰書數語以表感忱並望世之同病者亦可如余之得裨益也

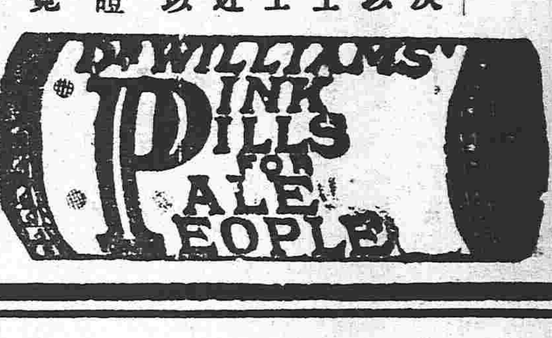

韋廉士大醫生紅色補丸已曾治愈男女無數各疾即如 血薄氣衰 少年斵喪 陽萎不舉 胃不消化 風濕骨痛 臀尻痠痛 胸膈痠痛 癆病初發 左癱右痪 山林瘴氣 乾濕癬癩 以及婦科諸症是也 中國各處商店藥局凡經售西藥之處均有出售如內地無從購買可直向上海四川路八十四號韋廉士醫生總藥局函購或向重慶白象街分局函購亦可每一瓶大洋一元五角每六瓶大洋八元遠近郵費一律在內

普羅斯烟公司

奉天鼓樓南 電話三百九十二號

得吸時喉內甚爽並衛生大有好處若欲有求保身康健者請快來吸這文飛利與氣夫末圃牌的紙烟此能保護請看明頭特此佈告

奉天鼓樓南 普羅斯代售

敝公司代售英國最佳紙烟兩種一名文飛利黑帽子二氣夫末圃馬鐙牌其紙烟非常之美此烟在歐羅巴大洲售者及多寔用高等烟絲作合人

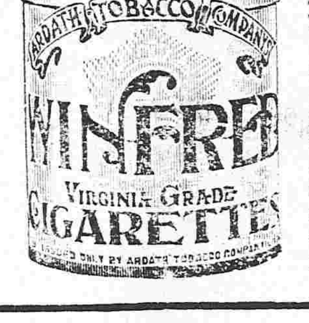

啓者本公司監製埃及紙烟慶次細心研究蓋用歐美烟葉製成在全球咸爲項上等美品吸之與衛生大有裨益中外久已馳名吸烟者最要注重衛生及新到上高品可免無患之慮以各樣呂宋嘴 無魚皮煙夾金珖珀烟 衛生藥胰子專能解毒避瘟用以洗浴可免傳染之患等貨各目甚多不及細載敬特通告光顧諸君請速購爲幸

總行設立 埃及京城
分設 天津 英界廣隆路
中國 北京 中街城內北馬路 崇文門內大街 同仁醫院對過
英國代理處 倫敦

啓者鄙人日前擔任盛京時報外埠新聞記事一席以不日即行之申當即謝絕近來有假鄙人名義在外招搖者殊於鄙人名義前途大有關碍伏貪名譽之人之第二生命豈容若輩任意混亂特此聲明務望社會諸君察鑒是幸

秋江劉靑鋒特白

丟失滙票

長白府恒聚與宋由標還家通化官銀號會至奉天官銀號洋二百五十圓忽於初四日廿小西關將票失巡警商務局報明存案復興成保業已將鋑領出無論中外人等得此票報銷作一廢紙

宋奉舫具

請看

祝中華民國建立紀念章電灯發賣

(意匠登錄) 本月底大發賣

(注意) 獅子牌乾電池光色白熱照耀遠大壽命長久

其他新式電燈類各種電鈴電表機器、電話、機及材料一切工事設計等

新到金銀烏金眼鏡、顯微鏡、千里眼子各種鐘表練子寶石戒指類裝身具 鐘表材料 石印機器及材料謄寫版其他各種

電話日本(二五一) 民國(四〇五)

奉天城內鐘樓北路東 淡海堂 鈴木洋行啓

九重黑香皂

特色超羣別牌其原料倍加精撰以最新化學精製凡用之者能使皮膚艶美卓卓有效

共和適用之教科書

民國成立政體共和教育方針隨以變動本館前編各種教科書疊承海內教育家採用許爲最適用之本今以時勢移易爰根據共和國教育之宗旨先將小學用各種教科書分別修訂凡共和國民應具之知識與夫此次革命之原委皆詳細敍入以養成完全共和國民玆將修訂已成各書分列於下書面特加訂正及中華民國字樣購者務請認明以免訛誤

最新	初等小學國文教科書	十冊	一冊 二至十冊	每本 一角五分 二角
簡明	初等小學國文教科書	八冊	一二冊 三四冊 五至八冊	每本 一角八分 一角二分 二角
最新	高等小學國文教科書	八冊	前四冊 後四冊	每本 二角五分 一角五分
簡明	高等小學國文教科書	八冊	前四冊 後四冊	每本 二角 一角
女子	初等小學國文教科書	八冊	前四冊 後四冊	每本 一角二分
最新	初等小學修身教科書	十冊		每本 一角
簡明	初等小學修身教科書	八冊		每本 六分
女子	初等小學修身教科書	八冊		每本 八分
簡明	初等小學歷史教科書	二冊		每部 一角五分

上海商務印書館發行

西豐特色

西豐縣蒙荒招墾委員李文峯係𤇾子匠出身籍墾務勸索荒戶仗勢力強霸娼妓後以買賣皮張俗呼爲跑山行爲業前曾充八面城鹿二尹之門丁受其庇蔭由市儈一躍而充今職自辦荒務以來自鳴得意其烜赫之威甚厲任性妄爲嚣粟之嗜好已深設賭是其常事心目中不知違法名譽爲何物凡局內之事不按規則辦理抱定營私肥己主義如農愚領荒之戶到局交價換照須出照費若干圓始肯得照否則即多方勒措故意羈遲至交價之銀除吉林大翅元寶外勿論何項足色實銀一概不收乃銀圓交價者每兩必照一圓七角核算然荒務局既設西豐荒銀必得匯交奉天方可而西豐又能收其匯奉天之原因蓋在希圖每錠寶銀詐得匯利四五兩之多故非局例也倘荒戶交款稍遲即派差傳壓恫嚇此李文峰敗壞荒務魚肉農民勒索金錢之流弊此其大畧也更有甚焉者尤台人髮指眦裂之事在霸娼也而李文峰自上年到西豐娼寮在韻芬書館與妓女苯琴後交熱甚近來立意謀偕永好藉其銅臭強迫領家隨某割愛然隨某與苯琴相依爲命不肯李又運動警兵將隨夏楚不堪竟將該妓留於本局禁不令歸自作身價六百圓隨仍不允又嗾使苯淑憐隨某髮辮批頰數四人肆攪鬧以寒其心現仍留局不令李文蜂遂對人言霸此妓之意已誠務達目的而後已此等特色人物登諸報端俾士君子觀覽焉

被害老農等赫斯利夫具

法官循私

去春有劉某價買馬某冊地十一日半族中保人不下十數人毫無異詞業經立契投稅不意訟棍馬士文勾串馬榮寬在地方審判廳夤緣運動民一廳推事汪紹彛循情偏袒不問理由硬爲判斷判詞並未張貼私交馬士文之手頗倒舞弊亦可概見當此立憲時代凡事應講公理豈能容此壓制手段使小民負屈以至於此有自斯貢者詳察之自能知理之曲直矣

屯衆王顯公啓

請看莊河廳屬石城島分司之惡劣

夫石城島本彈丸小地也民皆向化樸素成風自光緒年間設立巡廳至今更歷多任所有闔境罔不戴之如父母尊之若神明聞自去夏王杜存字兆奎接敞島分司以來貪婪任性不恤民艱每日高坐皇皇以敲詐民財爲事凡成訟到官者無論原被必得先交堂費八元並有乃兄乃弟及其門丁文順互相狼狽爲奸勒索小費招搖世外枉法違章種種劣迹筆難盡述去臘初十日夜間島民劉作霖東礙道內倒斃姚晉成之四弟乳名連四子尸身一名次日姚姓聞知當往該處看視報官查驗分司王杜存久念劉作霖爲當地富戶此次姚連四之父既死在伊之礙道爲奇貨可居當將劉作霖傳案鎖拷逼認謀害供詞劉作霖痛子無辜受此非刑故求與分司相善某某巨紳從中說項該分司王杜存覓受賄銀一千兩門丁文順得賄一百元賍月二十九日始將劉作霖開釋回家至今年正月初二日分司王杜存壓迫姚晉成遞免驗領尸埋葬呈詞並斷與殯葬洋二百三十元惟此斷葬金當堂祇交給姚姓五十元其餘一百八十元皆飽王杜自私囊一訖料島連年歉收饑民遍野聞分司王杜存得明累累意欲携載賍款潛逃率臺一時島民公憤竟反正月十日午後不期而會齊集千有餘同至衙前哀呼求賑以致觸犯彼怒大動官威喝令差役驅逐乃饑民求賑心般皆不肯去王杜存分其署內下人將門戶壁全行搗毀打碎押民變彼時幸有會首蘇振東蘇乾一看事体不佳恐成意外是以前來商畧解勸兩造奈饑民衆口皆稱賍自王杜存以前所受賍款可作能論惟此次受劉作霖賍銀一千兩交出放賑即行作休至十二日會首蘇振東等將饑民解散十三日王杜存親自交出賍銀七百兩姑作賑饑暗地囑會中人等千萬不要聲揚此事免壞其之名譽云云似此枉法貪賍目性妄爲毀盡民脂民膏之蠹吏何止石城島衆民切齒即人人得而誅之也願有管轄之者除惡暴以安善良石城島闔屬國民幸甚

石城島國民公啓

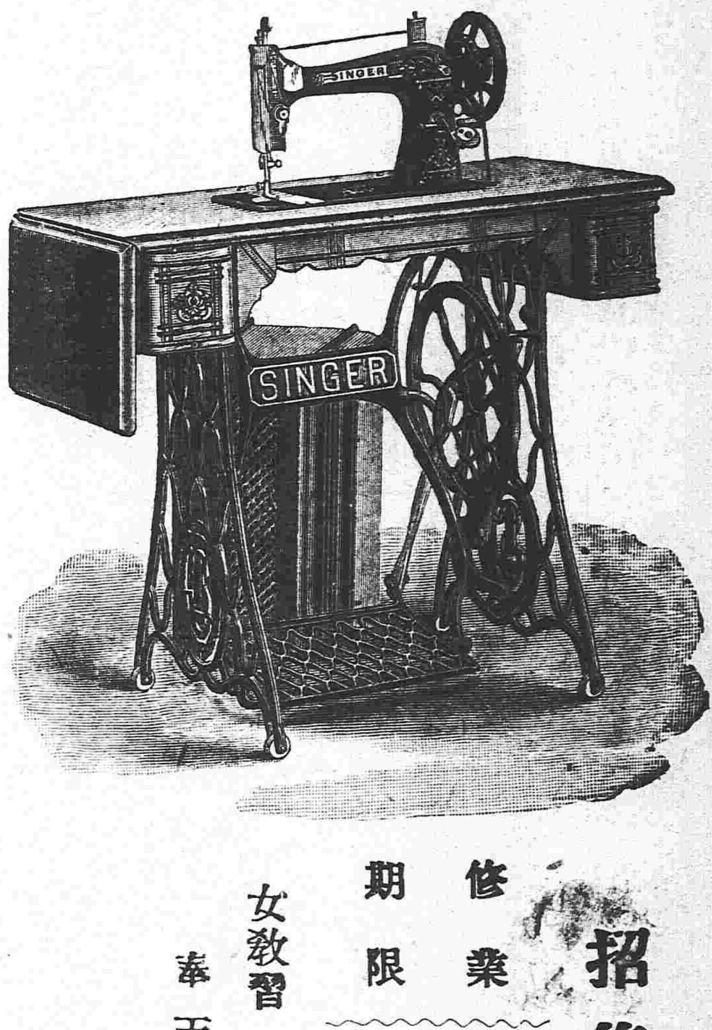

招集學生

修業期限

簡易裁縫科	一個月
普通裁縫科	二個月
高等裁縫科	三個月
普通刺繡科(用機器)	二個月
高等刺繡科(用機器)	二個月

女教習 有清國人 有日本人

奉天小東門裡

勝家縫衣女學校